

決 算 関 係 書 類

自 2024 年 10 月 1 日
至 2025 年 9 月 30 日

事 業 報 告 書

財 産 目 録

貸 借 対 照 表

損 益 計 算 書

損 失 処 理 案

事業報告書

自 2024年 10月 1日
至 2025年 9月30日

I 事業活動の概況に関する事項

1 事業年度末日における主要な事業内容・当該事業年度における事業の経過及びその成果

当事業年度におけるわが国の経済は、雇用・所得環境の持ち直しやインバウンド需要の回復等を背景に、景気は緩やかな回復基調を維持しております。他方、持続的な物価上昇による個人消費の減速懸念に加え、米国の通商政策などの不確定要因により、依然として先行きには不透明感が残る状況が続いております。国内の自動車関連業界の動向では、新車販売台数は前年を上回る水準に回復し、中古車市場においても中古車登録台数は前年と同水準で推移いたしました。

このような状況下、当組合におきましては、国内の労働市場における人材獲得競争の加速化と特定技能外国人の期間満了による補充ニーズの高まりで、新規受入人数は92名と順調に推移致しました。その結果、期末現在の技能実習生の総数は225名となりました。業績につきましては、事業収益は110,017千円と3期連続増加となったものの、支出において事務所移転費用及び20周年式典費用の計画が発生し、経常損失は5,195千円となりました。

○ 実習生受入事業及び職業紹介事業

①事業の概況

外国人実習生の共同受入事業

②事業実績

技能実習生2号(135名)

第36・37期生24名、第38期生17名、39期生27名、第40期生22名、第41期生23名、第42期生22名
計135名が技能実習生2号で実習中

技能実習生1号(90名)

第43期生32名(2025年2月)・第44期生30名(2025年5月)・第45期生30名(2025年9月)
計92名が入国し、技能実習1号で実習中

実習生候補者(40名)

第46期生40名は2025年7月に選抜済、入国手続き中

実習生受入事業収入 85,075千円
職業紹介事業収入 24,942千円

2 増資及び資金の借入その他の資金調達状況

資金実績表 (単位:円)			
資金運用実績		資金調達実績	
1	有形固定資産投資 9,278,027	1	増資 1,000,000
2	敷金 12,056,000	2	減価償却費 136,497
3	当期純損失 5,375,617	3	預り保証金の増加 9,645,120
		4	転貸家賃の前受 11,945,780
		5	(差引)運転資金の減少 3,982,247
資金運用合計 26,709,644		資金調達合計 26,709,644	

3 設備投資の状況 事務所移転に伴う投資 9,278,027円

4 業務提携等重要事項の概要 該当ありません

5 直前3事業年度の財産及び損益の状況

(単位:円)			
項目	前期	前前期	前前前期
資産合計	24,026,119	26,451,534	41,889,357
純資産合計	9,551,804	12,774,768	33,673,999
事業収益合計	81,297,764	50,662,552	46,398,725
当期純利益金額	△4,222,964	△ 20,899,231	△ 20,279,831

6 対処すべき重要な事項・組合の現状に関する重要な事項

当組合の今後におきましては、技能実習制度廃止に伴う駆け込み需要に対応する体制を整えるとともに、人材確保及び質の向上のための日本語教育・整備教育体制の強化を図る所存でございます。

II 運営組織の状況に関する重要事項

1 総会の開催状況

○通常総会

期日:2024年 11月22日 場所:オートバックスセブン本社 2F会議室

議案及び議決の内容

- 第1号議案 第19期事業報告書及び決算関係書類承認の件
- 第2号議案 第20期事業計画(案)及び収支予算(案)並びに経費の賦課及び徴収方法決定の件
- 第3号議案 第20期借入金残高の最高限度決定の件
- 第4号議案 役員報酬決定の件
- 第5号議案 理事及び監事選挙の件

○臨時総会

期日:2025年 7月16日 場所:オートバックスセブン本社 組合事務所

議案及び議決の内容

- 第1号議案 定款一部変更の件
- 第2号議案 定款変更認可申請における字句の一部修正委任の件

2 理事会の開催状況

期日:2024年10月25日 場所:オートバックスセブン本社 2F会議室

議案及び議決の内容

- 第1号議案 第19回 通常総会への提出議案について

3 委員会・部会等の開催状況 該当ありません

4 組合員数及び出資口数の増減 (1口:100,000円)

項目	前年度末	増加	減少	本年度末
組合員数	19名	1名	0名	20名
出資口数	212口	10口	0口	222口
出資総額	21,200,000円	1,000,000円	0円	22,200,000円

新規加入(1社): 株式会社ビッグ東北

5 役員に関する事項

(1) 役員の氏名及び役職上の地位及び担当

地位	氏名	担当
代表理事	関口 秀樹	
専務理事	湊川 満也	
理事	堀井 勇吾	
理事	村山 文彦	
理事	仲沢 達也	
理事	古田 寛之	
監事	恩田 学	会計監査

6 職員の状況及び業務運営組織図

(1) 職員の状況

	前期末	当期増加	当期減少	当期末
人数	6名	5名	1名	10名
平均年齢	42.2歳	-	-	43.0歳
平均勤続年数	4.1年	-	-	1.9年

(2) 組織図

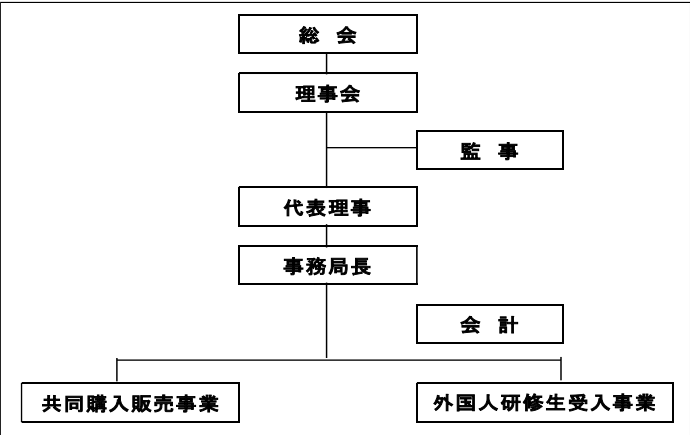

(3) 組合と協力関係にある組合員が構成する組織の概要 該当ありません

7 施設の設置状況 該当ありません

8 重要な子会社 該当ありません

III その他組合の状況に関する重要な事項 該当ありません

財 産 目 録

2025年9月30日

一 資産の部

(単位:円)

I 流動資産

1 現金及び預金

(1) 現金

137,813

(2) 預金 ①普通預金

三菱UFJ銀行三田支店

13,349,584

千葉銀行旭支店

1,027,989

計 14,515,386

2 前払費用

実習生受入費用(46・47期生)

4,724,589

4,724,589

3 その他の短期資産

(1) 立替金

第33, 34, 35, 40期生評価試験費用立替

464,000

宿泊費立替他(チェングロウス)

222,983

計 686,983

(2) 仮払金

労働保険料

472,009

472,009

(3) 未収入金

実習生管理費 等

3,367,582

3,367,582

4 貸倒引当金

0

流動資産計

23,766,549

II 固定資産

1 有形固定資産

(1)建物付属設備

勝どきオフィス工事一式

9,278,027

償却累計額

▲ 136,497

9,141,530

有形固定資産計

9,141,530

2 投資その他の資産

(1) 外部出資金

東京都中小企業団体中央会

10,000

10,000

(2) 敷金

伊藤忠アーバンコミュニティ株式会社(事務所)

12,056,400

12,056,400

(3) 差入保証金

タイムズ24株式会社(カーシェアカード)

60,000

60,000

(4) 長期前払費用

ジェイリース(株) 勝どきビル保証料

644,683

新日本空調(株) ビル空調設備移設費

1,167,544

計 1,812,227

投資その他の資産計

13,938,627

固定資産計

23,080,157

資産合計

46,846,706

二 負債の部

I 流動負債

1 未払金

(1) 未払金

送出し機関教育費用 B45

3,712,324

コミュニケーションフィー B39・42

490,000

巡回旅費 他

1,174,487

計 5,376,811

(2) 未払費用

(株)チェングロウス 支援活動業務

1,470,890

税理士法人AMS 顧問料

110,000

端末利用料他

282,851

計 1,863,741

2 預り金

(1) 預り金

実習生復路航空券代預り金

6,333,410

45期生研修手当

1,500,000

特別日本語教育費

1,400,000

雇用保険、源泉税、住民税預り

170,968

42期生1名キャンセル分(返金予定)

460,000

その他

76,653

計 9,941,031

(2) 預り保証金

事務所転貸保証金(チェングロウス)

9,645,120

9,645,120

3 前受収益

勝どき転貸家賃

744,536

744,536

4 未払法人税

(1) 法人都民税・事業税

東京中央都税事務所

180,000

(2) 国税

江東西税務署

0

計 180,000

5 未払消費税

1,973,500

1,973,500

流動負債計

29,724,739

II 固定負債

1 長期前受収益

(1) 転貸家賃の前受金(チェングロウス)

11,945,780

11,945,780

固定負債計

11,945,780

負債合計

41,670,519

三 正味資産の部

I 正味資産

計 5,176,187

貸 借 対 照 表

2025 年 9 月 30 日

(単位:円)

(一 資産の部)		(二 負債の部)	
I 流動資産		I 流動負債	
現金及び預金	14,515,386	未払金	5,376,811
立替金	686,983	未払費用	1,863,741
前払費用	4,724,589	未払法人税等	180,000
未収入金	3,367,582	未払消費税等	1,973,500
仮払金	472,009	預り金	9,941,031
		前受収益	744,536
		預り保証金	9,645,120
流動資産計	23,766,549	流動負債計	29,724,739
II 固定資産		II 固定負債	
有形固定資産		長期前受収益	11,945,780
建物付属設備	9,141,530	固定負債計	11,945,780
有形固定資産計	9,141,530	負債合計	41,670,519
		(三 純資産の部)	
投資その他の資産		I 組合員資本	
外部出資金	10,000	出資金	22,200,000
敷金	12,056,400	資本剰余金	0
差入保証金	60,000	利益剰余金	
長期前払費用	1,812,227	1 利益準備金	8,400,000
投資その他の資産計	13,938,627	2 その他利益剰余金	
固定資産計	23,080,157	法定繰越金	2,900,000
		特別積立金	1,700,000
		利益剰余金計	4,600,000
		当期未処分剰余金	
		当期純利益金額	△ 5,375,617
		前期繰越剰余金	△ 24,648,196
		利益剰余金合計	△ 30,023,813
III 繰延資産			
繰延資産計	0		5,176,187
		II 評価・換算差額	0
		純資産合計	5,176,187
資産合計	46,846,706	負債及び純資産合計	46,846,706

損 益 計 算 書

自 2024年 10月 1日
至 2025年 9月30日

(単位:円)

(三 事業費用の部)		(一 事業収益の部)	
I 事業費		I 事業収益	
共同販売売上原価		共同販売売上高	
共同購買売上原価		共同購買売上高	
実習生受入事業費	16,711,054	実習生受入事業収入	85,075,086
教育情報事業費	3,036,724	職業紹介事業収入	24,942,280
福利厚生事業費			
職業紹介事業費	33,468,795		
事業費計	53,216,573	事業収益計	110,017,366
(四 一般管理費の部)		(二 賦課金等収入の部)	
II 一般管理費		II 賦課金収入	
1 人件費		一般賦課金	3,170,000
職員給与手当	31,242,829	特別賦課金	
法定福利・福利厚生費	5,862,224		
人事募集費	2,000,000	賦課金収入計	3,170,000
2 業務費			
教育研究費	69,002		
通信費	3,046,699		
交際費	23,637		
会議費	108,683		
旅費交通費	1,330,948		
事務用品費	1,806,898		
水道光熱費	185,768		
関係団体負担金	217,000		
支払家賃	1,019,486		
支払手数料	23,364,096		
減価償却費	136,497		
保険料	136,850		
雑費	50,468		
3 諸税負担金			
租税公課	7,510		
一般管理費計	70,608,595		
(六 事業外費用の部)		(五 事業外収益の部)	
III 事業外費用		III 事業外収入	
雑損失	92,787	受取利息	26,799
貸倒引当金繰入		受取家賃	1,748,596
		雑収入	3,759,577
事業外費用計	92,787	事業外収入計	5,534,972
経常利益	△ 5,195,617		
(八 特別損失の部)		(七 特別利益の部)	
IV 特別損失		IV 特別利益	
特別損失計	0	特別利益計	0
税引前当期純利益金額	△ 5,195,617		
V 税等			
法人税・住民税及び事業税	180,000		
法人税等調整額			
税等合計	180,000		
当期純利益金額	△ 5,375,617		

損 失 処 理 案

自 2024年 10月 1日
至 2025年 9月30日

(単位:円)

I 当期未処分剰余金

1 当期純利益金額	△ 5,375,617
2 前期繰越剰余金	△ 24,648,196

当期未処分剰余金計	△ 30,023,813
-----------	--------------

II 剰余金処分額

1 利益準備金	0
2 特別積立金	0
3 法定繰越金 (教育情報費用)	0

剰余金処分額計	0
---------	---

III 次期繰越剰余金	△ 30,023,813
-------------	--------------

第20期 通期決算 説明資料

第20期（2024年10月1日～2025年9月30日）の通期決算は、収支合計予算△2,000千円に対し、赤字幅は拡大し△5,196千円となりました。

実習生の状況は、年間新規入国計画100名に対して92名と8名不足し、途中帰国者の6名と合わせると14名減となり、期末実習生数は225名となりました。

また43期生～45期生が入管側の手続き遅延による入国遅れが発生しました。この結果、収入合計は実習生総数の減少により、計画差△7,083千円の118,722千円となりました。一方、支出では20周年式典費用及び事務所移転による費用が発生したものの、入国減による職業紹介手数料等の減少の影響により支出合計では当初の計画に対し△3,887千円の123,918千円となり、結果、収支合計では計画差△3,196千円の△5,196千円となりました。

収支見込（2024年10月1日～2025年9月30日）					（単位：千円）	実習生の増減（2024年10月1日～2025年9月30日）					（単位：人）
	計画	実績	差	主な差異要因			計画	実績	差	主な理由	
I. 事業収入	119,084	110,017	△ 9,067	◆新規入国（△8名） 紹介料 △2,280 管理料 △1,064 ◆途中帰国（△6名） 管理料 △1,292 ◆入国遅れ（#43,44,45） 管理料 △4,636		前期末実習生数	180	180	-		
II. 賦課金収入	3,120	3,170	50			入国	100	92	△ 8	43期生（32名→32名） 計画差±0 44期生（35名→30名） // △5 辞退のため 45期生（33名→30名） // △3 内2名入国延期	
III. 事業外収入	3,601	5,535	1,934	新事務所のCGからの家賃収入（8月～） +1,748		帰国（減少）	△ 41	△ 47	△ 6	33期生（9名）34期生（16名）35期生（12名） ABPJ（4名） 修了（41名）+途中帰国（6名）→ 計47名	
収入合計	125,805	118,722	△ 7,083			増減	59	45	△ 14		
I. 事業費	59,089	53,217	△ 5,872	入国8名減による職業紹介手数料の減少 △6,358 巡回旅費の予算ズレ △900 20周年式典費用 +2,272		当期末残実習生数	239	225	△ 14		
II. 一般管理費	68,716	70,609	1,893			職員の状況（2025年9月30日）					（単位：人）
1 人件費	43,157	39,105	△ 4,052	産休・育休の早期取得（2名） △1,654 採用計画のズレによる人件費予算乖離 △1,400			計画	実績	差	摘要	
2 業務費	25,547	31,496	5,949	勝どき事務所移転関連 +3,302 PC端末保守料の値上げ +600 その他経費超過 +1,350		直接雇用（職員）	10	10	0	○職員採用（5名） 2024年12月 1日付 2名 2025年 1月20日付 1名 2025年 4月 1日付 1名 2025年 7月 1日付 1名	
3 諸税負担金	12	8	△ 4			（休職）	△ 2	△ 2	0		
III. 事業外費用	0	93	93			（アルバイト）	1	1	0	○アルバイト 1名 （タガログ語通訳）	
支出合計	127,805	123,918	△ 3,887			外部職員	1	1	0	○産休・育休 2名 （10月～1名・2月～1名）	
収支合計	△ 2,000	△ 5,196	△ 3,196			期末人員計	10	10	0		